

100 學年度第 2 學期第 2 次教務會議 議程

開會時間：101 年 6 月 13 日（星期三）中午 12：30

開會地點：行政大樓 4 樓會議室(行 408 室)

一、主席報告

二、教務處業務報告(含課委會決議報告)

三、提案討論

【第一案】提案單位：教務處註冊組

案 由：本校「五年修讀學、碩士學位辦法」修正案，提請討論。

【第二案】提案單位：花師教育學院

案 由：訂定「國立東華大學花師教育學院五年修讀學、碩士學位實施細則」草案，提請討論。

教務處註冊組初審意見：符合規定。

【第三案】提案單位：人文社會科學學院

案 由：「國立東華大學人文社會科學學院五年修讀學、碩士學位實施細則」草案，提請討論。

教務處註冊組初審意見：符合規定。

【第四案】提案單位：管理學院

案 由：「國立東華大學管理學院五年修讀學、碩士學位實施細則」草案，提請討論。

教務處註冊組初審意見：校級法規更名為五年修讀學、碩士學位辦法，再請配合修定。

【第五案】提案單位：共同教育委員會

案 由：通識教育中心定訂「通識教育課程委員會設置辦法」草案，提請審議。

教務處課務組初審意見：第六條建議修正如下：本辦法經共同教育委員會通過，並提教務會議核備後實施...。

【第六案】提案單位：花師教育學院

案 由：修訂「國立東華大學花師教育學院課程委員會設置要點」部分條文案，提請討論。

教務處課務組初審意見：符合規定。

【第七案】提案單位：管理學院

案 由：「國立東華大學管理學院課程委員會設置要點」部分條文修正案，提請討論。

教務處課務組初審意見：符合規定。

【第八案】提案單位：共同教育委員會

案 由：通識教育中心 101 學年度第 1 學期所開設遠距教學課程申請案，提請討論。

【第九案】提案單位：共同教育委員會

案 由：通識教育中心 100 學年度第 2 學期所開設遠距教學課程，申請補追認一案，提請討論。

【第十案】提案單位：共同教育委員會

案 由：通識教育中心修訂「通識課程開授及審查作業要點」案，提請討論。

【第十一案】提案單位：共同教育委員會

案 由：通識教育中心修訂「通識教育課程開設通則」草案，提請討論。

【第十二案】提案單位：共同教育委員會

案 由：通識教育中心修訂「通識中心課程教學相關活動補助辦法」案，提請討論。

【第十三案】提案單位：教務處註冊組

案 由：本校「優秀學生留校升學獎勵辦法」修正案，提請討論。

【第十四案】提案單位：教務處註冊組

案 由：本校「學生轉系、所辦法」修正案，提請討論。

【第十五案】提案單位：教務處註冊組

案 由：「國立東華大學學則」修正案，提請討論。

【第十六案】提案單位：教務處課務組

案 由：本校擬自 102 年暑假期間開授大一新生預修課程案，提請討論。

【第十七案】提案單位：教務處註冊組

案 由：本校 100 學年度增設管理學院管理科學與財金國際學士學位學程，擬授予中、英文學位名稱及財務金融學系專簽自 100 學年度起入學新生(含國際班)擬變更其英文學位名稱草案，提請討論。

【第十八案】提案單位：花師教育學院

案 由：本院課程系教育碩士班、教育博士班、科學教育博士班修業要點修訂案，提請討論。

教務處註冊組初審意見：符合規定。

教務處課務組初審意見：符合規定。

【第十九案】提案單位：管理學院

案 由：管理學院各系、所修業要點修(新)訂案，提請討論。

教務處課務組初審意見：請企管系、運籌所、觀遊系明定全民英檢中高級通過門檻。

四、臨時動議

五、散會

※課務組

一、課務系統(新增功能或改版)：

- (一)業於5月10日召集各開課單位助理辦理課綱及教學計畫表編輯系統操作說明會，請各院、系(含通識、師培中心)配合更新課綱，並協助敦促所屬教師於學生選課前，至遲應於該學期上課日前完成教學計畫表編輯上傳，俾利學生修課規劃及選課需求。
- (二)業於5月23日與資網中心共同召開新版(網頁版)選課系統測試說明會，並於5月24至5月28日實施公開測試，廣泛蒐集學生使用意見作為系統改善，預定於101-2學期網路初選時(101年12月下旬)正式啟用。網頁版系統新增【預排課程】、【通識課程可排志願序】、【上課教室大樓地圖查詢】等實用功能，學生大多反映良好。

二、鐘點費、助學金核撥及學分費繳納情形：

- (一)100學年度專任教師超支鐘點費，業於5月下旬入帳；線上查詢系統亦於5月24日開放，老師們可隨時以個人帳密上網登入查詢個人資料。
- (二)100學年度第2學期助學金(TA)業於3月份加退選結束後重新核算，並函送各開課單位，本學期共計核發新台幣15,120,000元。
- (三)100學年度第2學期學生(含研究生、延畢生等)加退選後學分費已於3月中旬依核算後結果簽核並請出納組製單通知學生於期限內繳費，截至目前尚有42人未繳費，仍持續催繳中。

三、網路選課時間及暑期開課情形：

- (一)網路教學意見調查表填寫時間：101年5月29日起至6月12日止。
- (二)101-1學期課程網路初選時間：101年6月4日中午起至6月12日中午止。
各年級網路選課時間如下：
 - ◎大三升大四(含延畢生)：101年6月4日12：30起至6月6日12：30止；
 - ◎大二升大三：100年6月6日12：30起至6月8日12：30止，
 - ◎大一升大二：100年6月8日12：30起至6月12日12：30止，
 - ◎碩士、碩專【含進修碩士班及教師在職進修班(不含暑碩班)】、博士班舊生：100年6月4日12：30起至6月12日12：30止。
- (三)101年度暑期開班課程相關訊息及課程表，已公告於教務處網頁並周知各系所及學生(不含師培中心國小學程100國小各班暑期課程)：
 - ◎第1期上課時間：101年7月2日至8月3日；登記繳費：101年6月11日～15日。
開設6門課程：基礎機率、統計學(一)、微積分(一)、高等微積分(一)、資料結構、營利事業所得稅查核實務。
 - ◎第2期上課時間：101年8月6日至9月7日；登記繳費：101年7月16日～20日。
開設2門課程：微積分(二)、高等微積分(二)。
- (四)101學年度教師在職進修碩士學位班(暑期班含特教系、體育系、中文系)課程預定自本年7月2日起正式上課至8月31日止(共9週)結束，其行事曆及課表業已公告於教務處網頁，並轉請學系公告及通知學生。

四、研究生學位考試申請：本學期業於6月8日結束申請，截至目前共有學期班270位、暑期教師進修碩士學位班7位研究生已上網完成申請。

五、期中停修：本學期期中停修於5月4日截止申請，經統計共有957人提送申請停修。

- 六、行事曆：101學年度行事曆業經4月11日100學年度第2學期第3次行政會議通過，並函報教育部備查在案；除已函轉周知各單位，同步亦已公告於教務處網頁，請師生逕自下載或上網瀏覽。
- 七、期中教學意見回饋填寫情形：本學期計有 5,202 人次(填寫 1 科即算 1 次)進行填答(含問卷施測)；截至 5 月下旬止，計有授課教師 87 人登入系統點閱。學生回饋的意見教師可於課堂上向學生說明自己會做哪些調整，若需要進一步的教學建議或資源，歡迎向卓越中心教師組洽詢或參考教學資源網。
- 八、100學年度第2次課程委員會已於5月18日召開，本次會議主要審查101學年度課規、101學年度第1學期課程表暨開課課程與師資專長，會議之決議報告詳如附件。
- (一)各學院101學年度學程架構圖繪製中，俟完成後將公告於教務處網頁「學程專區」(<http://www.aa.ndhu.edu.tw/files/13-1006-14167.php>)。
- (二)各學院及系(所)101學年度課規已置掛於教務處教務資訊系統/全校課規查詢系統(<http://web.ndhu.edu.tw/sys/Course/RuleForm.aspx>)供師生查閱。
- (三)各學院及系(所)101學年度第1學期開設課程已置掛於教務處教務資訊系統/全校課程查詢系統(<http://web.ndhu.edu.tw/sys/Course/CouserForm.aspx>)供師生查閱。

※註冊組

一、畢業相關業務：

- (一)本學期畢業初審業務正持續進行中，截至 101 年 5 月 24 日止擬畢業學生人數統計如下表：

項目\校區\學制別	博士班	碩士班	碩士專班	學士班	合計
100-2 擬畢業生人數	166	1,355	271	1,611	3,403
100-2 提前畢業人數				6	6

- (二)「畢業生離校手續單一窗口系統」自 101 年 6 月 11 日起開放至 7 月 31 日截止(研究生若因修改論文逾期者，可延長至 8 月 15 日)，應屆畢業生及系、所、學位學程助理可至本系統查詢借物或欠費狀況，登錄路徑為：東華大學首頁-熱門連結\「畢業生-離校手續單一窗口」。

二、學生學業成績相關業務：

- (一)為便利同學於行政大樓上班時間外，仍能利用投幣機自動列印成績單，自 101 年 3 月 27 日起，本組已於圖書館一樓服務台旁靠大門旁，設置一台投幣機供同學自動列印中文歷年及中文學期成績單(配合圖書館開館時間開放)，頗獲學生好評。
- (二)學士班學生曾學業平均成績未達及格標準者，教務處前已請各系加強其課業輔導並提供協助，本學期另於 4 月 3 日(期中考前)再次發函系所、學生、家長，範圍以再累積一次不及格則將退學之同學為通知對象，信函傳達提醒之意，請大家共同努力提升學生之學習成效。
- (三)本學期「教師成績登錄系統」開放期間為 101 年 6 月 18 日上午 9 時起至 7 月 6 日下午 5 時止，相關注意事項、教師登入帳號、密碼等本組預計於 101 年 6 月 11 日起以密件方式送交各系、所、學位學程、共同委員會、師資培育中心及語言中心，以利轉交任課教師，若有教師不慎遺失，請直接與本組同仁電話聯繫，經確認個

人資料無誤後即可重新補發。

- (四) 本學期各系課程評分方式變更為 SUI 評分方式或由 SUI 變更為等第制評分業經系、院課程委員會會議討論通過後，填妥清冊及附會議資料逕送教務處核備。本學期評分方式變更明細如下：(附表一)

三、各項統計、問卷等業務：

- (一) 配合教育部「大專校院定期公務統計報表報送作業」，填報 100 學年度第 1 學期休學生資料於 3 月 19 日前完成報送。教育部委託國立雲林科技大學建立「教育部高等教育校務資料庫」，本組已整理 100 學年度第二學期相關統計資料，並依限於 101 年 5 月 4 日上傳完竣。
- (二) 教育部現正委託國立臺灣師範大學教育研究與評鑑中心辦理「臺灣高等教育師生問卷調查資料庫建置」，自 101 年 4 月 3 日至 6 月 29 日止，隨機抽樣各校大一及大三在學生上網填寫問卷，本校抽樣到的學生名單已轉知各學系，目前大一填報率為 80.16%、大三填報率為 82.87%，已達教育部之要求，感謝各系所同仁之協助及同學踴躍之填答。
- (三) 為配合國家教育研究院委託國立中正大學進行「大學繁星推薦教育公平議題之研究」，本組已於 101 年 5 月 7 日提供 98-100 學年度本校學士班中有繁星計畫及繁星推薦招生管道入學之班級，全部學生共 3937 位同學在校所有成績，以及其中 215 位繁星管道入學生之在校休學、退學及轉系等資料。**據本組分析 96-100 學年度入學之學士班各類入學管道之各學年度學業成績 GPA 表現，發現繁星計畫管道入學之學生學業成績表現最優，其他依序為學校推薦、個人申請、考試分發、單獨招生。(附表二)**
- (四) 配合教育部來函為瞭解高職畢業學生進入大學之學習成效，本組已於 101 年 4 月 2 日提供 97-100 學年度本校學士班以四技二專甄選入學、登記分發、技優保送之招生管道入學的學生，其在校每學年名次資料。

四、各項法規修正業務： 本學期擬修改本校學則、學生轉系、所辦法、五年修讀學、碩士學位辦法草案、優秀學生留校升學獎勵辦法等，已送本次教務會議中提請各位委員討論，討論結果並將依各法規之規定再函送教育部備查。

五、101 學年度註冊、轉系所等相關事宜：

- (一) 101 學年度第一學期新生及舊生註冊須知，6 月上旬將公告於教務處網頁\公告事項、本校中文首頁\在校學生\註冊與助學資訊\「網路註冊系統」網頁及教務處 BBS、Facebook 中，並將函知各系、所、學位學程週知；另本組預計於期末考期間將下學期註冊重要摘錄以 e-mail 通知全校學生，並請各系、所、學位學程協助於期末考期間印出書面分發給所屬在校學生，以利學生週知。
- (二) 101 學年度第一學期各系、所、學位學程受理學生轉系(所)申請案，期限為 7 月 10 日至 7 月 18 日止，請於審理後將相關資料送達本組彙辦後，以利於教務處網頁公告。

六、101 學年度學士班多元入學管道分發新生資料如下：

- (一) 身心障礙學生升學大專校院甄試管道：計 17 名，其中 15 名接受分發，2 名放棄。
- (二) 海外聯合招生委員會分發管道：第一梯次分發 2 名、第二梯次分發 31 名

七、101 學年度各學院、系、所、學位學程中、英文名稱：

- (一) 教育部核准本校 101 學年度新增 2 個班別：(一)教育行政與管理學系新增碩士在職專班(原教育行政與管理學系學校行政碩士學位班招)、(二)體育與運動科學系新增碩士在職專班(原體育與運動科學系體育教學碩士學位班停招)。
- (二) 本組依 100 學年度各系、所、學位學程之中英文名稱一覽表為基礎，草擬中英文名稱一覽表草案如下表，本組將於 101 年 6 月底於學籍管理系統中登錄，並於本處網頁\最

新消息\公告事項\最新消息中公告週知，屆時請各系、所、學位學程自行上網下載，並配合更新所屬網頁、信封、章戳等英文名字。(附表三)

※綜合業務組

一、招生考試業務

- (一)101 學年度研究所碩士班暨碩士在職專班招生報名人數共 1,856 人，已於 3 月 11 日舉行考試，並於 3 月 21、29 日分別召開放榜會議，總計錄取新生共 875 名（詳見附表四）。
- (二)101 學年度博士班招生報名人數共 117 人，需複試之系所已於 5 月 25~27 日進行筆試及面試，並於 6 月 6 日放榜，共計錄取 49 名（詳見附表五）。
- (三)101 學年度大學甄選入學招生「繁星推薦」招生名額 173 名，報名人數 1,442 名，錄取名單已於 101 年 3 月 9 日（星期五）由大學甄選入學委員會統一公告，計錄取 170 名，放棄入學 6 名（詳見附表六）；「個人申請」招生名額 426 名，第一階段報名人數 5,850 名，通過第一階段篩選人數 1,471 名，第二階段報名人數 1,279 名，本校放榜錄取人數為正取 426 名，備取 512 名，經選填志願序於大學甄選入學委員會 5 月 10 日公佈統一分發結果，計有分發入學生 398 名，放棄入學 17 名（詳見附表七）。
- (四)101 學年度原住民民族學院單獨招生，報名人數為 230 名，已於 3 月 24、25 日舉行考試，並於 3 月 28 日放榜，錄取學生 60 名（詳見附表八）。另體育與運動科學系運動績優單獨招生，報名人數為 76 名，於 3 月 17 日舉行考試，並於 3 月 28 日召開放榜會議，錄取學生 23 名（詳見附表九）。
- (五)101 學年度轉學招生考試於 6 月 20 日至 6 月 26 日進行網路報名作業，7 月 14 日於花蓮及台北考區舉行筆試；7 月 16、17 日閱卷，預定 7 月 19 日召開放榜會議。
- (六)101 學年度身心障礙學生升學大專校院甄試已於 5 月 9 日放榜，計錄取 17 名，放棄入學 2 名。
- (七)101 學年度指定科目考試於 7 月 1、2、3 日舉行，本校為花蓮考區承辦學校，考生總計 656 人，屆時將洽借私立海星中學設置試場。
- (八)101 年大學校院招收大陸地區學生聯合招生碩士班，本校共計 5 名陸生申請，並於 5 月 31 日正式分發放榜，財務金融學系錄取 1 名。
- (九)本處代辦 101 學年度高級中等以下學校及幼稚園教師資格檢定考試花蓮考區試務，已於 3 月 18 日辦理完畢，計有考生 281 名報考。
- (十)大學入學考試中心高中英語聽力測驗預計將於 10 月 20 日及 12 月 23 日分二梯次舉行，本校為花蓮考區承辦學校，屆時將洽借花蓮高中設置試場。

二、招生宣導業務

(一)文宣類

- 1.《2012-2013 東之皇華》--學校簡介，各單位資料已彙整及排版完畢，將進入完稿階段，

預計 6 月底出版。

- 2.各類招生文宣、活動用品（簡介摺頁、L 型資料夾、原子筆鑰匙圈等）正在製作中，預計 6 月底前完成。

(二)宣導活動類

1.名師出馬

日期	學校	學系	人數
101.02.17	新北市三民高中	電機、光電	高中部約 150 人
101.02.20	新北市三民高中	企管、財金	高中部約 150 人
101.02.22	基隆安樂高中	資工	高三自然組約 50 人
101.02.24	屏東來義高中	體育、台灣、語傳、藝設	高三約 110 人
101.04.16	新北市南山高中	觀光、國企	高二 100 人
101.04.17	新北市南山高中	華文、經濟	高二 100 人
101.04.19	新北市南山高中	課程、族文	高二 100 人
101.05.18	國立新店高中	觀光、資管	高中部約 150 人

2.高中校園博覽會

日期	學校	參加人數
101.01.02	台中新民高中	高三 1,550 人；高一、高二自由參加
101.01.03	台北松山家商	高三約 700 人
101.01.19	國立宜蘭高中	高三約 600 人；高一、高二自由參加
101.02.10	宜蘭慧燈高中	高中部約 850 人
101.02.22	桃園六和高中	高中部約 600 人
101.03.28	台北景文高中	高三約 900 人
101.04.13	師大僑生先修部	約 1,000 人
101.04.14	桃園壽山高中	高中部約 1,800 人

3.大學博覽會

今年大學博覽會將於 7 月 21、22 日（星期六、日）於臺灣大學綜合體育館、高雄新光三越百貨左營館同步舉行。本校今年僅參加台北場次，感謝各院協助推派學生擔任工作人員，後續將進行場佈規劃等相關工作。

4.馬來西亞臺灣高等教育展

2012 年馬來西亞臺灣高等教育展訂於 7 月 26 日至 8 月 1 日分別在吉隆坡及怡保兩地舉行，預計參觀人次約 1 萬人，國內約 75 校參加，本校將由校長率領教務長及本組負責招生宣導人員前往招生。

三、其他

- (一)本校 102 學年度增設調整院系所學位學程及招生名額總量填報作業已於 5 月 28 日通知各系所填寫招生人數，6 月 11 日繳回調查表，預計 6 月 25 日召開本校總量協調會議，6 月底提報教育部審查。

(二)本校 101 學年度大學甄選入學「個人申請」招生甄試滿意度問卷調查資料已統計完成，問卷紙本及統計資料電子檔已分別送至各學系及寄至承辦人員信箱，敬請各學系參考利用。

(三)各系所 101 學年度研究所碩士班招生考試報名人數減少原因分析及因應策略調查，感謝各系所提供寶貴建議，初步歸納如下：

1.報名人數減少原因分析：

- 經濟環境改變，就業不易，有志學術研究學生不如以往。
- 學士班畢業生就業率提高，減低學生繼續升學之意願。
- 學生對系上認同感不足。
- 考試日期與他校相衝。
- 全國相近系所太多，系所發展特色未能凸顯。
- 因系所教師異動致使符合系所領域專長師資減少，較難獲學生認同。
- 部分系所碩士班畢業年限過長，畢業學分數過多，降低報考意願。

2.因應策略：

- 考試時間儘量避免與同質性或同等級大學相衝。
- 延長報名時間，增設考區。
- 降低報名費（現行碩士班：1,350 元、碩專班：2,000 元）。
- 加強整體文宣，凸顯本校優勢。
- 學長姐返回畢業母校宣導，各系所教師積極與外界連結，實際參與在地組織，擴大系所能見度。
- 學士班必修課程調整，使優秀學生能於大四上修碩士班課程，增加學生報考意願。
- 將頂尖人才計畫導入學士班課程內，並鼓勵學生申請大專學生國科會計畫，提早接觸學術研究。
- 成立與系所領域相關研究中心，使學術專業得以發揮，並與國內外研究單位或人士有連結窗口。
- 提供碩一學生保障住宿。
- 碩士在職專班免筆試，僅書面審查及口試。
- 鼓勵本校學生參與連續修讀方案，並加強學生對本校系的認同感。
- 至公務機關、民間團體宣傳，並召開招生說明會。
- 碩士班課程宜更多元，能真正涵蓋系所專業領域各個層面。
- 可考慮結合院內各學門教師共同授課，以多元化、跨領域的授課內容吸引學生。
- 應依學生需求設計課程，加強實務與理論課程之結合，國外理論結合本土實例。
- 應尊重來自不同領域的學生，並鼓勵回流接受終身學習教育之在職學生。
- 提供學生來就業相關課程規劃，建立產官學合作機制，重視學生畢業出路。
- 減少畢業學分數。

3.有效具體作法：

- 性質相近系所聯合招生，簡化考科、增加志願選填數。
- 性質相近領域課程加以整合，加強學群統整性，並彰顯雙方系所特色。
- 系所教師在專業領域上有傑出表現，榮獲重要獎項、擔任評審、受邀演講，增加系所曝光率。
- 積極主辦或承辦研討會、徵文活動，增加學生主動參與系所活動的機會。
- 除系所網頁外，積極經營臉書（facebook），藉由網路宣傳系所活動與招生訊息。
- 動員系所教師強力宣傳本校留校升學辦法，鎖定並吸引中上程度學生留校就讀，跟學生分析獎學金及系所特色等誘因，如擔任老師國科會計畫助理加上 TA/RA，1 個月會有超過 1 萬元的收入；或三年在學成績前 10% 且經甄試或入學考試正取者，可領學校 20 萬獎學金；宣傳本系碩士學位取得的多元管道（論文、經典譯注或紀錄片/實驗短片加英文論述），及有別於其他西部大學活潑多元的課程特色，吸引不願以傳統論文為唯一學位取得管道的學生留校就讀。
- 辦理國際教育參訪與發表增廣視野。
- 課程設計符合在職進修需求滿足學生意願。
- 研究所招生訊息 mail 給本系師生，煩請轉知有意報考本所的親朋好友及同事參閱。
- 製作研究所招生海報，寄送宜花東地區學校張貼，廣為宣傳。

※國際學生中心

一、2012 秋季班申請現況

- （一）101 學年度秋季班申請期間為民國 100 年 12 月 1 日~101 年 4 月 30 日，已完成審查之申請件共計 167 件（詳如附表十），於 5 月 30 日（三）召開 2012 年秋季班審查會議，以學位而言，申請博士班共 30 人、申請碩士班共 91 人、申請學士班共 45 人；以國籍而言，以蒙古、印尼、越南、馬來西亞為大宗，其中蒙古申請件 58 人、印尼申請件 35 件、越南 13 件、馬來西亞 12 件。
- （二）截至 101 年 5 月 21 日，已發出 13 份入學許可，其中 2 份為台灣獎學金受獎學生，申請系所為國際企業學系及教育行政與管理學系；其餘 11 入學許可，為「印尼講師選送專案」申請件，分別為自然資源與環境學系 3 人、資訊工程學系 3 人、化學系 2 人、課程設計與潛能開發學系 2 人及企業管理學系 1 人。
- （三）101 學年度春季班(2013 年 2 月入學)於 101 年 5 月 1 日開始至 9 月 30 日截止，受理研究所以以上之外國學生入學申請。

二、國際學生現況：

- （一）100-2 在校之國際學生共 93 位，含學士班 13 位、碩士班 69 位、博士班 11 位（詳如附表十一）。
- （二）外國學生獎學金處理情形
101 年 4 月 10 日國際學生中心提請行政會議修訂「國立東華大學獎勵外國學生就讀本校獎學金辦法」，新辦法於 101 學年度第一學期開始施行，英文版辦法正在著手翻譯中。
- （三）外國學生住宿及膳食問題
1.日前外國學生所反映之祈禱室問題，目前教學區內祈禱室已設在理工二館 A404

室，並已連絡本校回教學生協助制定祈禱室管理辦法，待管理辦法制定完成後，會另行通知相關單位。

2.日前外國學生所反映之食物問題，國際學生中心已詢問「中國牛肉關係企業」，已取得該公司訂購單，並已完成訂購單之英文翻譯，已公告本校外國學生。

(四) 會議與活動

1.101 年 4 月 13 日舉辦志工會議，為了解志工在國際學生中心之服務情況。

2.101 年 5 月 18 日舉辦外國學生與學伴討論會，主要針對全英語學位學制班別訪視計畫所屬系所之外國學生進行訪談，主動了解目前學生在課業、生活上所遇到之問題，此外，積極邀請學伴進行討論，更能夠了解學生在生活上所遇到的難題，或是需要國際學生中心協助的地方。

3.101 年 5 月 19 日舉辦外國學生認識在地文化之旅，此次活動邀請太魯閣國家公園志工進行導覽，並由國際學生中心進行同步翻譯，使外國學生更加了解花蓮的特殊生態，並能夠融入花蓮在地文化。

三、海內外教育展相關活動：

(一) 101 年 3 月 11 日至 15 日林世悠組長與自資系孫義方老師配合 ESIT 辦理「印尼講師選送專案」，代表本校前往印尼雅加達、日惹、萬隆等地大學之語言中心面談招生，面談總數為 46 件。

(二) 101 年 3 月 16 日至 27 日處理「印尼講師選送專案」申請件，為配合印尼政府大學獎學金之作業流程，以最速件處理此批申請件，計有 16 名學生申請，其中 11 名學生錄取，並於 3 月 27 日以電子郵件寄送學生錄取通知書。

(三) 101 年 3 月 30 日加入 ESIT 聯盟學校，辦理印尼政府選送人才來台留學計畫，並協助回傳各系所之外國學生招生名額。

四、教育部 101 年度全英語學位學制班別訪視：

(一) 教育部 101 年度全英語學位學制班別訪視計畫日程表：

1.101 年 3 月 21 日完成 100 年度教育部全英語學位學制班別經費審查書，並發文至教育部備查。

2.101 年 4 月 3 日回傳本校 101 年度全英語學位學制班別訪視意願調查表至教育部。

3.101 年 4 月 18 日教育部發文至本校有關 101 年度全英語學位學制訪視本校，受訪視之班別為財務金融學系國際碩士班、國際企業學系國際碩士班及課程設計與潛能開發學系教育國際碩士班。

4.101 年 5 月 7 日將受訪科系填寫之概況報告書、訪視行程與電子檔光碟寄送至高等教育評鑑基金會。

(二) 教育部 101 年度全英語學位學制班別訪視計畫訪視流程：

1.「財團法人高等教育評鑑中心基金會」於 101 年 5 月 23 日針對本校設有全英語學位學制班別之班別（不含外語學院或英語相關系所班制）進行訪視，目的包括：

(1)瞭解各大學校院全英語學位學制班別之課程、師資與資源之現況。

(2)評定各大學校院全英語學位學制班別之辦學績效。

(3)掌握全英語學位學制班別品質，作為國際招生宣傳之用。

(4)提供教育行政機關擬定政策及相關獎勵補助機制審查之參考。

2.本校受訪對象：

- (1)財務金融學系（財務金融國際碩士班）
- (2)國際企業學系（國際企業學系國際碩士班）
- (3)課程設計與潛能開發學系（教育國際碩士班）

附表一

人文學院						
系所	學制	科目名稱	科目代碼	評分方式 SUI/SU	實施 起始 學期	備註
諮臨系	碩士班	諮商心理實習(下)A	CP__5819	SUI	100-2	因 100-1 起更名 開課
		諮商心理實習(下)B	CP__5820	SUI	100-2	
		諮商心理實習(下)C	CP__5821	SUI	100-2	
	國際碩士班	諮商與臨床心理實習	未開課	SUI	101-1	
管理學院						
國企系	碩專班	論文研究(一)	未開課	SUI	101-1	
		論文研究(二)	未開課	SUI	101-1	
藝術學院						
民藝所	碩士班	專題研究(十)	IART5380	SUI	100-2	「專題 研究」課 程皆以 SUI 評分
共同教育委員會						
通識	學士班	通識教育活動專題 (一)	未開課	SU	101-1	
		通識教育活動專題 (二)	未開課	SU	101-1	
理工學院						
材料系	博士班	專題研究(五)	未開課	SUI	100-2	
	博士班	專題研究(六)	MS__70710	SUI		
	博士班	專題研究(七)	未開課	SUI		
	博士班	專題研究(八)	未開課	SUI		
	博士班	專題研究(九)	未開課	SUI		
	博士班	專題研究(十)	MS__70720	SUI		
	博士班	專題研究(十一)	未開課	SUI		
	博士班	專題研究(十二)	MS__70730	SUI		
	博士班	專題研究(十三)	未開課	SUI		
	博士班	專題研究(十四)	未開課	SUI		
	學士班	專題研究(三)	未開課	SUI		
	學士班	專題研究(四)	未開課	SUI		
資工系	學士班	資料結構實驗	未開課	SUI	101-1	
	學士班	演算法實驗	未開課	SUI		
	國際學士班	資料結構實驗	未開課	SUI		
		演算法實驗	未開課	SUI		

	資工碩士班	引導研究(一)	CSIE54100	等第	100-2	刪除 SUI
		引導研究(二)	CSIE54300	等第		
		論文研究(一)	CSIE60400	等第		
		論文研究(二)	CSIE60500	等第		
	網多碩士班	引導研究(一)	LT__50100	等第		
		引導研究(二)	LT__51300	等第		
		論文研究(一)	LT__52600	等第		
		論文研究(二)	LT__53100	等第		
	博士班	引導研究(一)	CSIE70000	等第		
		引導研究(二)	CSIE70200	等第		
		論文研究(一)	CSIE70400	等第		
		論文研究(二)	CSIE70600	等第		
		論文研究(三)	CSIE70800	等第		
		論文研究(四)	CSIE70900	等第		
		論文研究(五)	CSIE71300	等第		
		論文研究(六)	CSIE71400	等第		
		論文研究(七)	CSIE71000	等第		
		論文研究(八)	CSIE71500	等第		
		論文研究(九)	CSIE71100	等第		
		論文研究(十)	CSIE71600	等第		
		論文研究(十一)	CSIE71200	等第		
		論文研究(十二)	CSIE71700	等第		

附表二

各類入學管道學生之學業表現及在學穩定性之相關分析。

學年度	入學管道	錄取人數	休、退學人數	休、退學人數所占錄取人數比率	學年度平均成績			
					96	97	98	99
100	學校推薦	138	1	0.72%	--	--	--	--
	個人申請	357	0	0%	--	--	--	--
	考試分發	1170	5	0.43%	--	--	--	--
	單獨招生 (運動績優+原住民)	81	2	2.47%	--	--	--	--
99	繁星計畫	77	2	2.59%	--	--	--	3.58
	學校推薦	104	4	3.84%	--	--	--	3.31
	個人申請	260	8	3.07%	--	--	--	3.20
	考試分發	1218	75	6.16%	--	--	--	3.13
	單獨招生 (運動績優+原住民)	80	5	6.25%	--	--	--	2.97
98	繁星計畫	33	2	6.06%	--	--	3.41	3.31
	學校推薦	81	8	9.87%	--	--	3.16	3.37
	個人申請	209	17	8.13%	--	--	3.07	3.15
	考試分發	1297	128	9.87%	--	--	3.05	3.12
	單獨招生 (運動績優+原住民)	57	7	12.28%	--	--	2.73	3.04
97	繁星計畫	32	1	3.12%	--	3.41	3.54	3.60
	學校推薦	55	1	1.82%	--	3.23	3.43	3.46
	個人申請	129	15	11.63%	--	3.00	3.21	3.36
	考試分發	762	90	11.81%	--	2.91	3.08	3.25

	單獨招生	60 (原住民)	9	15.00%	--	2.73	3.07	3.20
96	學校推薦	49	4	8.16%	3.21	3.35	3.35	3.54
	個人申請	118	19	16.10%	3.04	2.99	3.21	3.29
	考試分發	849	98	11.54%	2.96	2.93	3.13	3.16
	單獨招生	60 (原住民)	16	26.67%	2.78	2.93	3.00	3.04

※以上數字皆不含外加名額（原住民外加、離島外加、退伍軍人外加）。

備註：

1. 休退學人數以人次計，不以個人次數計。
2. 學年度平均成績=同一入學年度、同一入學管道之所有學生之學年度 GPA 相加除以該管道總學生人數。
3. 計算學年度平均成績需要學生上、下學期成績，若學生某一學期無學期成績時(例如 99-1 在學但 99-2 休、退學)，將不予計算學年度平均成績。

附表三

學院	中文名稱	英文名稱
理工學院 College of Science and Engineer- ing	應用數學系(學, 碩, 博士班)	Department of Applied Mathematics (Bachelor, Master, Ph.D.)
	應用數學系統計(碩士班)	Master Program of Statistics, Department of Applied Mathematics
	物理學系(學士班)	Department of Physics (Bachelor)
	物理學系應用物理(碩, 博士班)	Master & Ph.D. Program of Applied Physics, Department of Physics
	生命科學系(學士班)	Department of Life Science (Bachelor)
	生命科學系生物技術(碩, 博士班)	Master & Ph.D. Program of Biotechnology, Department of Life Science
	化學系(學, 碩, 博士班)	Department of Chemistry (Bachelor, Master, Ph.D.)
	資訊工程學系(學, 碩, 博士班)	Department of Computer Science and Information Engineering (Bachelor, Master, Ph.D.)
	資訊工程學系(碩專班)	Extensive Master Program of Computer Science and Information Engineering
	資訊工程學系網路與多媒體科技(碩士班)	Master Program of Networking and Multimedia Technology, Department of Computer

	<u>資訊工程國際碩士班</u> <u>資訊工程國際學士班</u>	Science and Information Engineering <u>Master Program of Computer Science and Information Engineering (International Program)</u> <u>Bachelor Program of Computer Science and Information Engineering (International Program)</u>
	材料科學與工程學系(學, 碩, 博士班)	Department of Materials Science and Engineering (Bachelor, Master, Ph.D.)
	電機工程學系(學, 碩, 博士班) 電機工程學系(碩專班) 電機工程學系電子工程(碩士班)	Department of Electrical Engineering (Bachelor, Master, Ph.D.) Extensive Master Program, Department of Electrical Engineering Master Program of Electronics Engineering, Department of Electrical Engineering
	光電工程學系(學, 碩士班)	Department of Opto-Electronic Engineering (Bachelor, Master)

學院	中文名稱	英文名稱
管理學院 College of Management	企業管理學系(學, 碩, 博士班)	Department of Business Administration (Bachelor, Master, Ph.D.)
	企業管理學系(碩專班)	Extensive Master Program of Business Administration
	<u>企業管理國際碩士班</u>	<u>Master Program of Business Administration (International Program)</u>
	運籌管理研究所(碩士班)	Graduate Institute of Logistics Management (Master)
	國際企業學系(學, 碩士班)	Department of International Business (Bachelor, Master)
	國際企業學系(碩專班)	Extensive Master Program of International Business
	<u>國際企業國際碩士班</u>	<u>Master Program of International Business (International Program)</u>
	會計學系(學士班)	Department of Accounting (Bachelor)
	會計與財務碩士學位學程(碩士班)	Master of Accounting and Finance Program
	資訊管理學系(學士班)	Department of Information Management (Bachelor)
	資訊管理碩士學位學程(碩士班)	Master of Information Management Program

	財務金融學系(學, 碩士班) <u>財金國際碩士班</u>	Department of Finance (Bachelor, Master) <u>Master Program of Finance (International Program)</u>
	觀光暨休閒遊憩學系(學, 碩士班)	Department of Tourism, Recreation and Leisure Studies (Bachelor, Master)
	(隸屬管理學院) 管理學院高階經營管理碩士在職專班 <u>管理學院管理科學與財金國際學士學位學程</u>	College of Management Executive Master Program of Business Administration <u>Bachelor Program of Management Science and Finance (International Program)</u>

學院	中文名稱	英文名稱
人文社會科學學院 College of Humanities and Social Sciences	諮商與臨床心理學系(學, 碩士班) <u>諮商與臨床心理學國際碩士班</u> <u>諮商與臨床心理學國際學士班</u>	Department of Counseling and Clinical Psychology (Bachelor, Master) <u>Master Program of Counseling and Clinical Psychology (International Program)</u> <u>Bachelor Program of Counseling and Clinical Psychology (International Program)</u>
	華文文學系(學, 碩士班)	Department of Sinophone Literatures (Bachelor, Master)
	中國語文學系(學, 碩, 博士班) 中國語文學系(教碩班-暑) 中國語文學系民間文學(碩, 博士班)	Department of Chinese Language and Literature (Bachelor, Master, Ph.D.) Extensive Master Program of Chinese Language and Literature (Summer Program) Master & Ph.D. Program of Folk Literature, Department of Chinese Language and Literature
	英美語文學系(學, 碩士班) 英美語文學系比較文學博士班	Department of English (Bachelor, Master) Ph.D. in Comparative Literature, Department of English

	臺灣文化學系(學, 碩士班)	Department of Taiwan and Regional Studies (Bachelor, Master)
	臺灣文化學系(碩專班)	Extensive Master Program of Taiwan and Regional Studies
	<u>亞太區域研究國際碩士班</u>	<u>Master Program of Asia-Pacific Area Studies (International Program)</u>
	歷史學系(學, 碩士班)	Department of History (Bachelor, Master)
	經濟學系(學, 碩, 博士班)	Department of Economics (Bachelor, Master, Ph.D.)
	社會暨公共行政學系(學士班)	Department of Sociology and Public Affairs (Bachelor)
	社會暨公共行政學系社會學(碩士班)	Master Program of Sociology, Department of Sociology and Public Affairs
	公共行政研究所(碩士班)	Graduate Institute of Public Administration (Master)
	公共行政研究所(碩專班)	Extensive Master Program of Public Administration
	財經法律研究所(碩士班)	Graduate Institute of Financial and Economic Law (Master)

學院	中文名稱	英文名稱
原住民族學院 College of Indigenous Studies	族群關係與文化學系(學,碩,博士班)	Department of Ethnic Relations and Cultures (Bachelor, Master, Ph.D.)
	族群關係與文化學系(碩專班)	Extensive Master Program of Ethnic Relations and Cultures
	民族語言與傳播學系(學士班)	Department of Indigenous Languages and Communication (Bachelor)
	民族發展與社會工作學系(學,碩士班)	Department of Indigenous Development and Social Work (Bachelor, Master)

學院	中文名稱	英文名稱
海洋科學學院	海洋生物多樣性及演化研究所(碩士班)	Graduate Institute of Marine Biodiversity and Evolutionary Biology (Master)

College of Marine Sciences	海洋生物科技研究所(碩士班)	Graduate Institute of Marine Biotechnology (Master)
-----------------------------------	----------------	--

學院	中文名稱	英文名稱
環境學院 College of Environmental Studies	自然資源與環境學系(學, 碩, 博士班) <u>環境與生態研究國際碩士班</u>	Department of Natural Resources and Environmental Studies (Bachelor, Master, Ph.D.) <u>Master Program of Environmental and Ecological Studies (International Program)</u>

學院	中文名稱	英文名稱
藝術學院 College of The Arts	音樂學系(學, 碩士班)	Department of Music (Bachelor, Master)
	藝術與設計學系(學, 碩士班)	Department of Arts and Design (Bachelor, Master)
	藝術創意產業學系(學士班) 藝術創意產業學系視覺藝術教育(碩士班) 藝術創意產業學系民族藝術(碩士班)	Department of Arts and Creative Industries (Bachelor) Master Program of Visual Arts Education, Department of Arts and Creative Industries Master Program of Indigenous Art, Department of Arts and Creative Industries

學院	中文名稱	英文名稱
----	------	------

<p>花師教育 學院 Hua-Shih College of Education</p>	<p>課程設計與潛能開發學系(學士班)</p> <p>課程設計與潛能開發學系教育(碩, 博士班)</p> <p>課程設計與潛能開發學系教育(碩專班)</p> <p>課程設計與潛能開發學系多元文化教育(碩, 博士班)</p> <p>課程設計與潛能開發學系科學教育(碩, 博士班)</p> <p><u>教育與多元發展國際碩士班</u></p>	<p>Department of Curriculum Design And Human Potentials Development (Bachelor)</p> <p>Master & Ph.D. Program of Education, Department of Curriculum Design and Human Potentials Development</p> <p>Extensive Master Program of Education, Department of Curriculum Design and Human Potentials Development.</p> <p>Master & Ph.D. Program of Multicultural Education, Department of Curriculum Design and Human Potentials Development</p> <p>Master & Ph.D. Program of Science Education, Department of Curriculum Design and Human Potentials Development</p> <p><u>Master Program of Education and Multi-Capacity Development (International Program)</u></p>
	<p>教育行政與管理學系(學, 碩士班)</p> <p>教育行政與管理學系(碩專班)</p>	<p>Department of Education Administration and Management (Bachelor, Master)</p> <p>Extensive Master Program of Education in School Administration</p>
	<p>特殊教育學系(學士班)</p> <p>特殊教育學系身心障礙與輔助科技(碩士班)</p> <p>特殊教育學系教學(碩專班)</p>	<p>Department of Special Education (Bachelor)</p> <p>Master Program of Education in Individuals with Special Needs and Assistive Technology, Department of Special Education</p> <p>Extensive Master Program of Education in Special Education (Summer Program)</p>
	<p>體育與運動科學系(學, 碩士班)</p> <p>體育與運動科學系(碩專班)</p>	<p>Department of Physical Education and Kinesiology (Bachelor, Master)</p> <p>Extensive Master Program of Physical Education and Kinesiology (Summer Program)</p>
	<p>幼兒教育學系(學, 碩士班)</p> <p>幼兒教育學系(碩專班)</p>	<p>Department of Early Childhood Education (Bachelor, Master)</p> <p>Extensive Master Program of Early Childhood Education</p>

備註: 以上紅字表示各學院要求修改之文字。

附表四、國立東華大學 101 學年度研究所招生一覽表

學院	系所名稱	組別	招生人數		報名人數		錄取人數			
			一般	在職	一般	在職	正取		備取	
							一般	在職	一般	在職
理工學院	應用數學系碩士班		17	0	16	0	12	0	0	0
	應用數學系 統計碩士班		12	0	19	0	12	0	6	0
	物理學系 應用物理碩士班		10	1	26	0	11	0	8	0
	化學系碩士班		37	2	61	1	38	1	18	0
	生命科學系	甲組	1	0	3	0	0	0	0	0
	生物技術碩士班	乙組	19	2	24	0	20	0	0	0
	資訊工程學系碩士班	甲組	34	2	109	0	36	0	43	0
		乙組	9	0	15	0	9	0	3	0
	資訊工程學系 網路與多媒體科技碩士班		16	0	24	0	16	0	2	0
	資訊工程學系 碩士在職專班		0	15	0	8	0	7	0	0
	電機工程學系 電子工程碩士班		8	0	28	0	8	0	13	0
	電機工程學系碩士班	甲組	17	0	22	0	17	0	1	0
		乙組	18	0	43	0	18	0	14	0
	電機工程學系 碩士在職專班		0	20	0	8	0	6	0	0
	光電工程學系 碩士班	甲組	8	0	16	0	8	0	3	0
		乙組	13	0	32	0	13	0	4	0
	材料科學與工程學系 碩士班		22	0	65	0	22	0	28	0
管理學院	管理學院 高階經營管理碩士在職專班		0	30	0	37	0	30	0	3
	國際企業學系碩士班		19	0	23	0	19	0	1	0
	國際企業學系碩士在職專班		0	30	0	11	0	10	0	0
	企業管理學系碩士班	甲組	18	0	46	0	18	0	18	0
		乙組	18	0	56	0	18	0	29	0
	企業管理學系碩士在職專班		0	30	0	37	0	30	0	0
	運籌管理研究所碩士班	甲組	6	0	21	0	6	0	9	0
		乙組	8	0	28	0	8	0	12	0
	會計與財務碩士學位學程		12	0	44	0	12	0	19	0
	財務金融學系碩士班		11	0	55	0	11	0	30	0
	資訊管理碩士學位學程		10	0	28	0	10	0	10	0
	觀光暨休閒遊憩學系碩士班	甲組	3	0	9	0	3	0	3	0
		乙組	2	0	4	0	2	0	0	0
		丙組	3	0	11	0	3	0	4	0
環境學院	自然資源與環境學系碩士班	環境政策 與城鄉 規劃組	9	1	16	2	10	2	3	0
		環境教育 與生態 旅遊組	9	2	19	3	11	2	4	1
		生態與保 育組	10	1	16	0	11	0	0	0
		地球科 學組	6	1	2	1	2	1	0	0

人文社會科學學院	諮商與臨床心理學系碩士班	諮商心理學組	7	0	94	0	7	0	7	0
		臨床心理學組	6	0	154	0	6	0	10	0
		基礎心理學組	7	0	10	0	7	0	0	0
	中國語文學系民間文學碩士班		9	3	3	0	3	0	0	0
	中國語文學系碩士班	甲組	11	0	18	0	13	0	0	0
		乙組	0	3	0	1	0	1	0	0
	華文文學系碩士班	文學暨文化研究組	6	0	11	0	6	0	2	0
		創作組	3	0	15	0	3	0	5	0
	英美語文學系碩士班	文學與文化研究組	3	1	7	0	4	0	0	0
		英語教學組	8	2	8	1	6	1	0	0
	歷史學系碩士班		14	1	21	0	15	0	1	0
	臺灣文化學系碩士班		6	4	7	1	5	1	0	0
	臺灣文化學系碩士在職專班		0	25	0	28	0	19	0	0
	社會暨公共行政學系社會學碩士班		7	2	12	1	9	0	1	0
	財經法律研究所碩士班		14	0	34	0	14	0	11	0
	公共行政研究所碩士班	國家行政與公共政策組	12	1	20	0	13	0	4	0
	公共行政研究所碩士班	大陸與兩岸事務組	6	1	9	0	7	0	0	0
	公共行政研究所碩士在職專班		0	27	0	29	0	27	0	0
	經濟學系碩士班		33	0	61	0	33	0	8	0
教育學院	體育與運動科學系碩士班	運動人文社會科學組	3	0	9	0	4	0	2	0
		運動自然科學組	5	0	10	0	5	0	1	0
		一般組	2	0	3	0	1	0	0	0
	體育與運動科學系碩士在職專班		0	25	0	35	0	25	0	3
	課程設計與潛能開發學系教育碩士班		13	0	10	0	9	0	0	0
	課程設計與潛能開發學系多元文化教育碩士班		8	0	6	0	4	0	0	0
	課程設計與潛能開發學系科學教育碩士班		8	8	6	1	5	1	0	0
	課程設計與潛能開發學系教育碩士在職專班		0	25	0	25	0	21	0	0
	幼兒教育學系碩士班		6	2	8	0	6	0	0	0
	幼兒教育學系碩士在職專班		0	25	0	24	0	23	0	0
	特殊教育學系身心障礙與輔助科技碩士班		8	0	16	0	8	0	3	0
	教育行政與管理學系碩士班		8	0	15	0	8	0	4	0

	教育行政與管理學系 碩士在職專班		0	25	0	48	0	25	0	8
藝術學院	藝術與設計學系碩士班		8	2	7	2	7	2	0	0
	藝術創意產業學系 視覺藝術教育碩士班		8	0	19	0	8	0	6	0
	藝術創意產業學系 民族藝術碩士班		5	0		0	5	0	4	0
	音樂學系碩士班	鋼琴組	3	0	8	0	4	0	3	0
		聲樂組	3	0	1	0	1	0	0	0
		合唱指揮組	2	0	4	0	3	0	1	0
原住民族學院	民族發展與社會工作學系碩士班	民族發展組	5	0	7	0	4	0	0	0
		民族社會工作組	5	0	15	0	6	0	4	0
	族群關係與文化學系碩士班		7	1	4	0	0	0	0	0
	族群關係與文化學系 碩士在職專班		0	15	0	4	0	4	0	0
海洋學院	海洋生物科技研究所碩士班		6	0	19	0	6	0	8	0
	海洋生物多樣性及演化研究所碩士班		7	0	16	0	7	0	6	0
合 計			657	335	1548	308	636	239	376	15

附表五、國立東華大學 101 學年度博士班招生一覽表

學院	系所名稱		組別	招生人數		報名人數		錄取人數			
				一般	在職	一般	在職	正取		備取	
								一般	在職	一般	在職
理工學院	應用數學系博士班			1	0	2	-	1	-	1	-
	資訊工程學系博士班			6	1	1	0	0	-	0	-
	生命科學系	生物技術組		4	1	2	0	1	-	0	-
	生物技術博士班	體育與運動科學組		2	0	26	-	5	-	2	-
	物理學系應用物理博士班			2	1	4	0	3	-	0	-
	化學系博士班			3	1	0	0	-	-	-	-
	電機工程學系博士班			3	0	5	-	3	-	1	-
	材料科學與工程學系博士班			4	0	2	-	1	-	0	-
環境學院	自然資源與環境學系博士班			3	0	9	-	3	-	2	-
人文社會科學學院	中國語文學系博士班			5	0	9	-	5	-	0	-
	中國語文學系 民間文學博士班			5	0	8	-	5	-	2	-
	英美語文學系 比較文學博士班			3	0	0	-	-	-	-	-
	經濟學系博士班			3	0	1	-	1	-	0	-
管理學院	企業管理學系博士班	經營管理組		4	0	2	-	2	-	0	-
		運籌管理組		2	0	3	-	-	-	-	-
		會計組		2	0	2	-	2	-	0	-
		財務金融組		2	0	1	-	1	-	0	-
		資訊管理組		2	0	0	-	-	-	-	-
		觀光遊憩組		3	0	12	-	5	-	0	-
		國際企業組		1	0	0	-	-	-		
花師教育學院	課程設計與潛能開發學系 教育博士班			3	1	9	3	3	1	2	0
	課程設計與潛能開發學系 多元文化教育博士班			2	0	5	-	2	-	1	-
	課程設計與潛能開發學系 科學教育博士班			2	0	8	-	2	-	3	-
原民院	族群關係與文化學系博士班			3	1	3	0	3	-	0	-
合計				70	6	114	3	48	1	14	0

附表六、大學甄選入學之繁星推薦招生一覽表

學年度	一般生名額					原住民外加名額				
	招生名額	報名人數	錄取人數	缺額數	放棄人數	招生名額	報名人數	錄取人數	缺額數	放棄人數
100	173	882	138	35	12	8	4	1	7	1
101	173	1,442	170	3	6	13	2	2	11	0

附表七、大學甄選入學之個人申請招生一覽表

1.一般生名額

學年度	招生名額	第一階段 報名人數	通 過 第一階段 報名人數	第二階段 報名人數	錄取人數		獲分發 人數	缺額數	放棄 人數
					正取	備取			
100	430	3,244	1,283	927	417	340	357	73	11
101	426	5,850	1,471	1,279	426	512	398	28	17

2.原住民外加名額

學年度	招生名額	通過原住民外加 名額篩選人數	第二階段 報名人數	錄取人數		獲分發 人數	缺額數	放棄 人數
				正取	備取			
100	12	44	28	10	8	10	2	0
101	17	75	52	16	14	13	4	1

3.離島外加名額

學年度	招生名額	通過離島 外加名額 篩選人數	第二階段 報名人數	錄取人數		獲分發 人數	缺額數	放棄 人數
				正取	備取			
100	2	3	2	1	0	1	1	0
101	3	12	9	2	2	2	1	0

附表八、原住民族學院單獨招生

招生人數	報名人數	通 過 初試人數	最低錄取 分 數	正取人數	備取人數
60	230	104	73	民社系 20 語傳系 20 族文系 20	民社系 29 語傳系 16 族文系 12

附表九、體育與運動科學系運動績優單獨招生

類別	招生人數	報名人數	最低錄取分數	正取人數	備取人數
男子排球	4	14	80	4	4
男子排球 (原住民外加名額)	1		75	1	1
女子排球	3	7	74	3	3
男子田徑	3	12	79	3	2
男子田徑 (原住民外加名額)	1		63	1	0
女子田徑	2	4	77	2	1
男子籃球	3	19	55	3	4
游泳	3	14	85	3	4
射箭	2	6	78	2	1
男子射箭 (原住民外加名額)	1		76	1	1
合計	23	76		23	21

附表十：101-1 外國學生申請件統計表

申請系所	班別			總數		國家	人數
	博士	碩士	學士				
企業管理學系	3	29	0	32		Mongolia	59
資訊工程學系	2	4	17	23		Indonesia	35
自然資源與環境學系	3	12	1	16		Vietnam	13
國際企業學系	0	13	2	15		Malaysia	12
諮商與臨床心理學系	0	8	5	13		India	10
管理學院國際學士班	0	0	9	9		Thailand	5
財務金融學系	0	7	0	7		Nigeria	3
課程設計與潛能開發學系	2	5	0	7		America	3
生命科學系	5	0	1	6		Belize	3

物理系	6	0	0	6	Malawi	3
英美語文學系	0	6	0	6	Bangladesh	2
化學系	4	1	0	5	Swaziland	2
藝術與設計學系	0	1	3	4	United Kingdom	1
電機工程學系	1	0	3	4	Burkina Faso	1
材料科學與工程學系	1	0	2	3	Congo	1
臺灣文化學系	0	2	0	2	Egypt	1
中國語文學系	0	1	1	2	Ethiopia	1
華文文學系	0	1	0	1	Fiji	1
應用數學系	0	1	0	1	France	1
會計學系	1	0	0	1	Gambia	1
海洋生物科技研究所	0	1	0	1	Germany	1
資訊管理學系	1	0	0	1	Ghana	1
教育行政與管理學系	0	0	1	1	Hungary	1
經濟系	1	0	0	1	Iran	1
					Russia	1
					Rwanda	1
					St. Lucia	1
					South Korea	1
					Saint Vincent	1
					29 國家	167 人

附表十一：在校外國學生統計表

在校外國學生統計表

	在校總數	93	理工學院	29	蒙古	27	伊朗	2
	學位別：學士班	13	管理學院	30	印尼	26	加拿大	2
	學位別：碩士班	69	人文社會科學學院	17	印度	11	孟加拉	1
	學位別：博士班	11	原住民民族學院	1	馬來西亞	7	祕魯	1
	99-2 休學	2	海洋科學學院	1	越南	7	布吉納法索	1
	100-1 休學	3	環境學院	10	甘比亞	3	日本	1
	100-2 退學	1	花師教育學院	5	美國	3	尼加拉瓜	1

※課程委員會決議報告

100 學年度第2 次課程委員會已於101年5月18日（星期五）中午12時召開，本次會議除追認各開課單位100-2學期93門課程異動案外，並審核通過各院、師資培育中心及通識教育中心之101學年度課程規劃表、101學年度第1學期課程表暨開課課程師資專長列表、管理學院3個學系及諮臨系國際學碩士班與課程系教育國際碩士班教育目標與專業能力指標修(增)訂、課程定期檢討改進事項檢核、101-1學期全英語授課課程。

本次課程委員會重要報告事項及討論提案14個案的決議如下：

壹、報告事項

一、部分學院反映並建請校方檢討學士班畢業總學分數及召開校級會議全盤檢討學程化架構及課程規劃制度，以符合各系對專業課程質與量的需求，並使學生具備職場競爭力及符合業界的期待。

【主席裁示】：邀請各院系代表及相關單位人員擇期召開專案會議。

二、有學系建議是否研議制定將中文能力檢定列為外國學生入學或畢業要件。

【主席裁示】：於教務會議討論是否作一致性的規範或由招生院系(所)自行訂定。

三、本(100-2)學期全校開課總數為 2,119 門(不含指導論文類課程 1,052 門)，其中大學部開 1,490 門(含通識 462 門)、研究所開 629 門，大學部人數不足申請續開課程數有 49 門，檢附本校 98 學年度至 100 學年度課程開設概況統計資料如**附件**，請參考。

四、檢附本校壽豐校區100學年度畢業生副修學程人數及第二主修人數一覽表統計結果(詳如**附件表3~表5**)，表內資料不含美崙校區適用舊制課規畢業生，資料來源係依據101年5月8日智慧型畢業初審系統學生選填資料作統計；另提供98至100學年度各學院跨領域學程及全英語授課學程選修人次一覽表(如**附件表6**)，提供各院、系作為課程規劃檢討及開課調整參考。

五、本學期計有3門全英語授課課程依本校「獎勵教師全英語授課實施要點」提出補助申請，均獲通過，共計補助新臺幣參萬伍仟元整。

六、為回應學生對課程能與就業職場連結，以提升就業競爭力並提早適應職場的期待，已自101-1學期起將「是否開設實習課程」列為各系課程委員會定期檢核的項目之一，以鼓勵增開並定期檢核各系實際到校外職場實習課程的開設情形。

七、為符應高教評鑑趨勢，本校教學卓越中心刻正研議修正教學評量問卷題項，將由**【教師本位】**轉為**【學生本位】**，並結合教務資訊系統，未來評量問卷題項將由系統帶出教學計劃表中「系專業能力」或「校核心能力」之中高度相關能力來瞭解學生的學習成效。故**籲請各院、系(所)層級課程委員會確實審查並檢核各課程之課程目標與專業能力或核心能力之對應**，期以達成學生學習成效為導向之績效責任，並據以做為課程規劃及教學改善之參考。

八、經濟部智慧財產局已將「教師授課著作權錦囊」宣導資料上載於該局網站(<http://www.tipo.gov.tw>)，請轉知所屬師生參酌運用，以建立正確著作權觀念。

貳、討論案決議

一、101 學年度課程規劃案

- 1.原住民民族學院、花師教育學院、環境學院、海洋學院、師資培育中心：照案通過。
- 2.通識教育中心：修正後通過；並通過追認 100 學年度通識課規。
課程規劃表之四、重要相關事項第 6 點：請修改為學系如訂有高於「國立東華大學學士班學生英語能力畢業標準及實施辦法」之規範，……」。
- 3.管理學院：修正後通過
 - (1)管科財金國際學士學位學程規劃表之五、重要相關事項第 5 點：請更正為本（101）學年度入學之新生，....。
 - (2)國企系學士班學程規劃表之五、重要相關事項第 13 點：請修正為「先修科目」為「已修習且及格通過」。
 - (3)國企系碩士班課程規劃表之四、重要相關規定(四)、(2)全民英檢中高級。請明確規範需初試或複試通過。
- 4.理工學院：修正後通過
 - (1)資工系 101 學年度學士班課規三個專選學程中新增之 6 個課組，請將學士班及研究所課程之修習學期錯開。
 - (2)資工系 101 學年度學士班課規三個專選學程之四、重要相關規定第 3 點，請修正文字敘述，以避免造成學生困擾。
 - (3)資工系主修學程總學分數增至 72 學分部份勉予同意。
- 5.人文社會科學學院：修正後通過
 - (1)同意英美語文學系碩士班「引導研究(三)」及「引導研究(四)」改為 1.5 學分。
 - (2)「當代法律與公民學程」101 學年度請先移至人文社會科學學院跨領域學程。
- 6.藝術學院：音樂學系畢業總學分數 128 學分異動為 138 學分數及相關課程異動、抵認部份，請公告予學生週知，餘照案通過。

二、101 學年度第 1 學期課程表案

- 1.企管系大學部與碩士班擬合開 2 門課程部份，請鼓勵大學部學生上修研究所課程，後續再以學分採記、抵認方式辦理。
- 2.考量音樂學系大提琴(主修)(3)個別指導課程之特殊性，勉予同意該授課教師暫時續開課並請院系繼續追蹤觀察。
- 3.其餘照案通過。

三、101 學年度第 1 學期開課課程與師資專長列表案：全數照案通過。

四、管理學院企管系、財金系、觀遊系、人文社會學院諮臨系及花師教育學院課程系修(增)訂教育目標與專業能力指標案，均照案通過。

五、課程定期檢討改進事項檢核，列舉部分學院作法供各單位借鏡參考外，餘同意備查。

- 1.理工學院因應系所評鑑，要求各系針對檢討項目提出自我改進事項，須同時提出相關佐證資料(自我改善機制)呼應。
- 2.花師教育學院為維持課程品質，對新增課程之課綱及開課教師專長需先送校外委員審查。
- 3.環境學院為落實課程檢討改進及輔導學生作選課規劃，預排學士班 1~4 年級各學期課程，同步檢視確認各課程的開課頻度及請每位老師儘量在學士班開課。

六、各單位 100-1 學期開設之 82 門全英語授課經驗報告案，對授課老師提出之相關建議將

提供給相關單位參考研議。

七、101-1 學期預計開設之 113 門（含合班課程）全英語授課案，除通識中心之「服務學習(二)_管理學院管理科學與財金學士學位學程」及「體育(三)_自行車 AB」不同意以英文授課外，其餘照案通過。

【校外委員補充】：針對以英文授課課程之必要性，有大學的作法是組成一英文授課審查小組，請申請英文授課之任課老師先行試上，以評斷是否合適以英文授課。

參、主席裁示

- 一、對委員建議必修課程(如院基礎課程等)的教學評量，得由教師選擇不列入期末教學評量計算分數，讓教師能在無顧忌下以合理且必要的方式來教學，並要求學生達到應具備的專業能力及學習成效乙案，請將相關意見列入本校「學生教學評量分數計算辦法」修正草案，提校教評會討論。
- 二、在本校國際學生未達一定人數(約300人)前，仍贅續鼓勵教師開授全英語課程。目前全英語課程開授係依本校「獎勵教師全英語授課實施要點」規定需三級課委會審查通過。
- 三、目前全校教師開課確實是依本校「教師教學評量追蹤輔導辦法」規定辦理，若其教學評量低於 3.2 者，未來二年不得再開授該科目；惟音樂系該門術科主修課是屬一對一的個別指導課，經晤談瞭解後並經院系審議同意開課且需列入追蹤觀察其後續情形。



圖 1、98-100 學年度至全校總開課數



圖 2、98-100 學年度大學部、研究所開課數

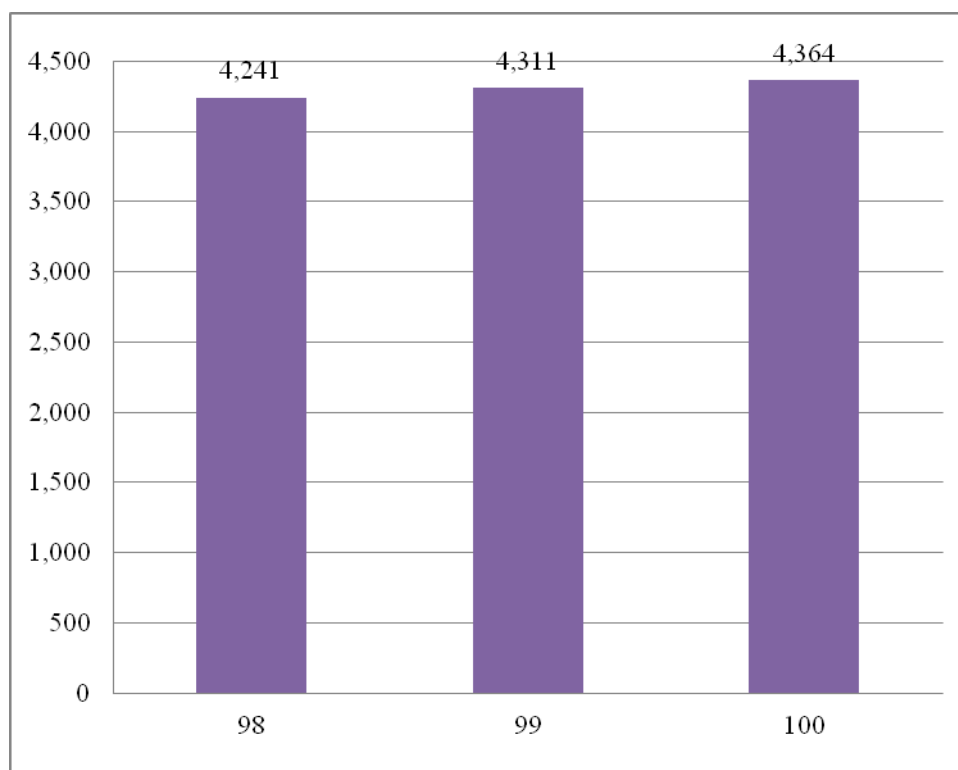

圖 3、98 至 100 學年度各學院大學部開課數

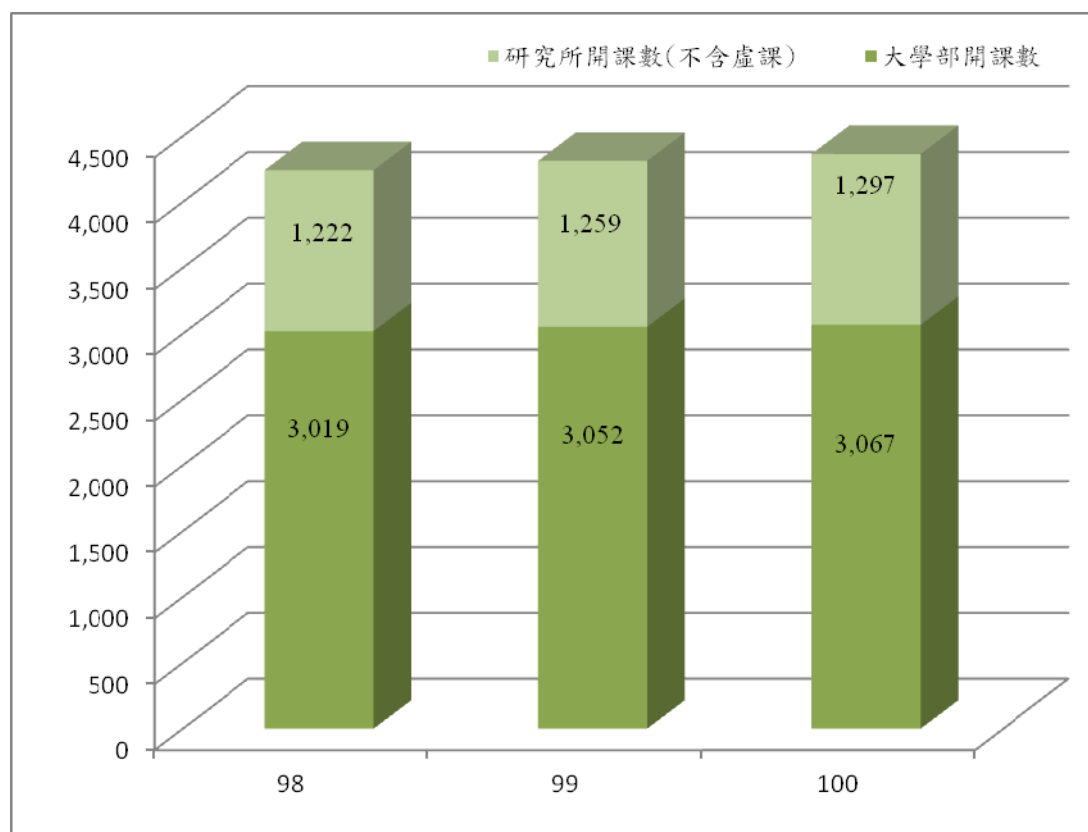

圖 4、98 至 100 學年度指導論文類、專題討論、書報討論總計科目數

表 1、大學部通識課程及師培中心開課數

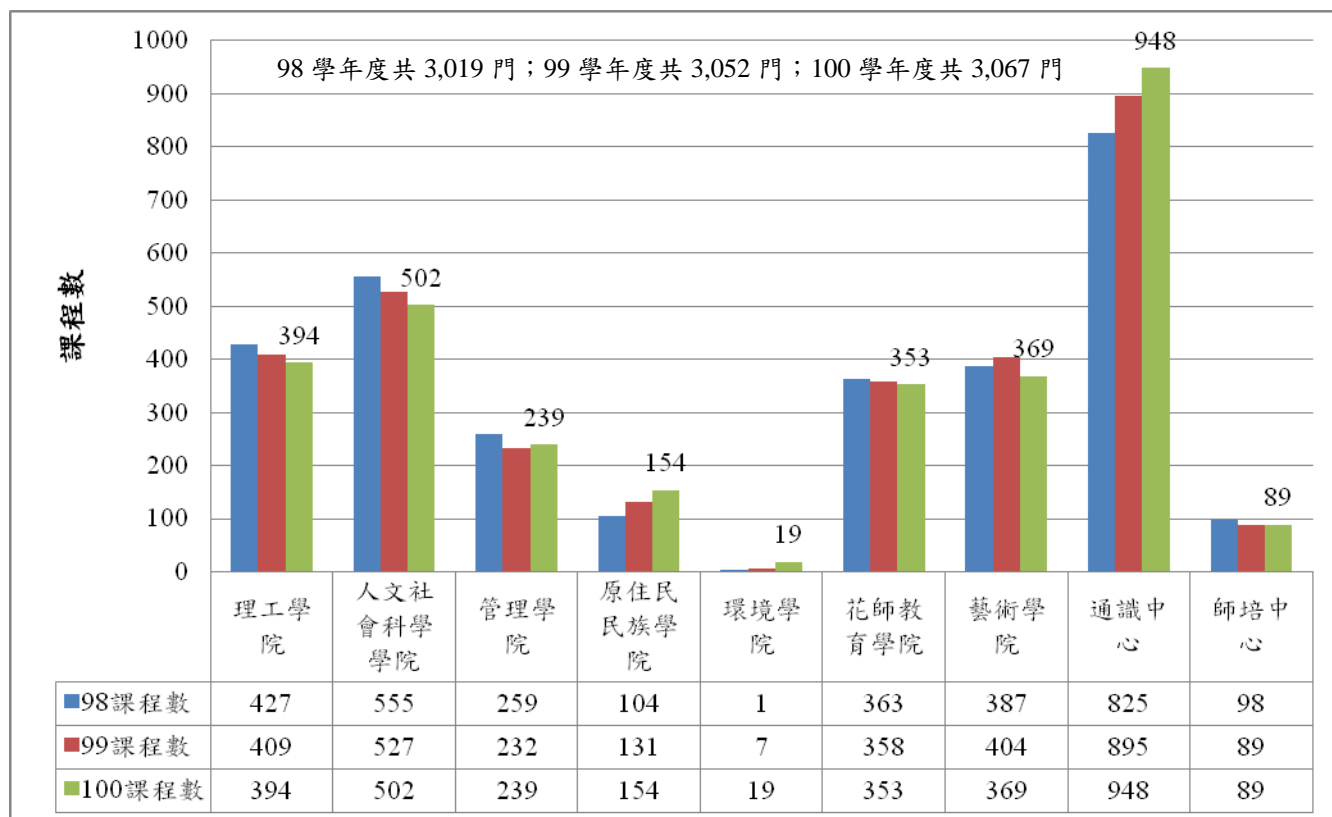
開課單位	類別	98 學年度合計	99 學年度合計	100-1	100-2	100 學年度合計	備註
通識課程	人文與藝術	120	134	75	70	145	
	社會科學	50	77	48	39	87	
	語文教育	287	332	178	163	341	
	數理與科技	55	66	42	37	79	
	外國文學	1	-	-	-	-	美崙校區 通識組分類，99-1 已和通識 中心課程 整合
	休閒運動	31	-	-	-	-	
	社會議題	11	-	-	-	-	
	科學與生活	11	-	-	-	-	
	哲學	15	-	-	-	-	
	勞動教育	1	-	-	-	-	
	經典導讀	10	-	-	-	-	
	資訊管理	1	-	-	-	-	
	藝術與人文	13	-	-	-	-	
	服務學習	34	71	34	36	70	98-2 開始開設
	軍訓	22	18	8	7	15	
	體育	163	196	101	110	211	
	小計	825	895	486	462	948	
師培中心	中等教育學程	40	32	21	20	41	
	國民小學教師教育學程	51	49	25	18	43	
	卓越增能學程	7	8	2	3	5	
	小計	98	89	48	41	89	

表 2、各學院大學部人數不足申請續開課程數

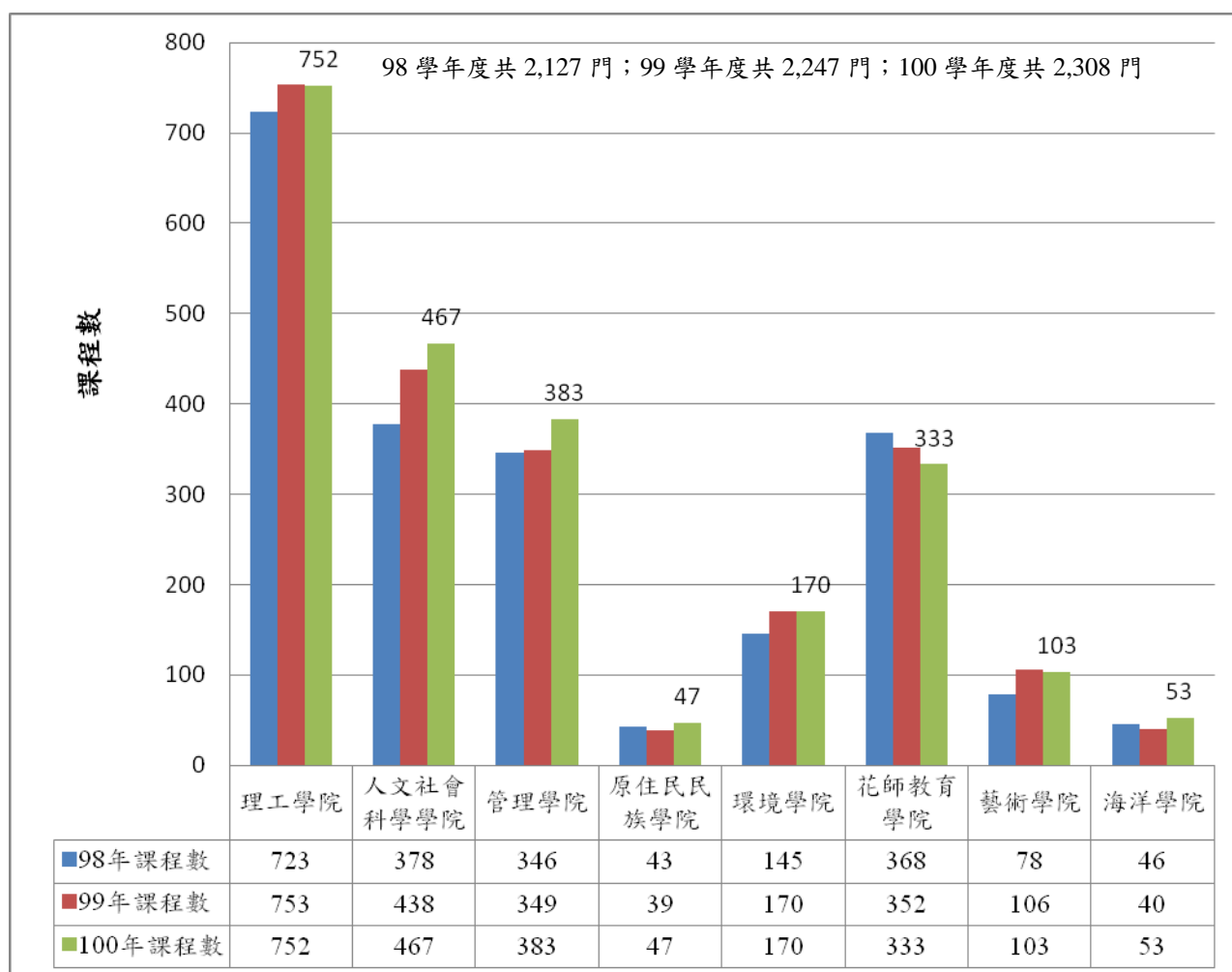
學院別	98-1	98-2	99-1	99-2	100-1	100-2
理工學院	8	10	3	5	11	3
人文社會學院	5	13	4	11	8	5
管理學院	7	8	11	7	13	11
原住民民族學院	7	3	7	9	18	13
環境學院	1	0	0	0	0	0
花師教育學院	0	1	0	4	1	2
藝術學院	1	1	7	7	1	3
通識中心	2	12	8	6	7	8
師培中心	7	8	6	7	8	4
總計	38	56	46	56	67	49

表 3、100 學年度畢業生副修學程人數一覽表(預估)(資料來源日期:101 年 5 月 8 日)

備註：採學程化課規畢業之學生人數為 1,007 人(預估)

學院別	學程系別	學程名稱	人數	備註(熱門學程)
人文社會科學學院	人文社會科學學院	人文社會歷史基礎學程	3	
		心理學基礎學程	1	
		文化創意產業學程	29	熱門學程 2
		社會科學基礎學程	2	
		英美語文基礎學程	2	
		經濟學基礎學程	2	熱門學程 8
		臺灣文史藝術學程	15	熱門學程 5
	英美語文學系	西洋文學經典閱讀學程	1	
		英美與文學系核心學程	3	
		應用語言學程	7	熱門學程 9
	中國語文學系	文學專業學程	3	
		古典專業學程	1	
		現代文學學程	1	
		華語文教學學程	1	
	歷史學系	中西歷史文明核心學程	1	
		環太平洋區域史學程	1	
		環境與公眾社會史學程	2	
	華文文學系	華文文學學程	1	
	社會暨公共行政學系	社會學學程	1	
	經濟學系	國際經濟學程	1	
		經濟學核心學程	2	
		數理與應用經濟學程	11	
	諮商與臨床心理學系	健康生活與全人發展學程	4	
		身心健康促進學程	3	
		健康生活與適應學程	1	
原住民族學院	原住民族學院	原住民族學院基礎學程	1	
		原住民藝術創意學程	5	
	族群關係與文化學系	多元文化專業學程	1	
		多元族群專業學程	1	
	民族發展與社會工作學系	民族社工核心學程(一)	3	
		民族社工核心學程(二)	1	
		社會工作學程	2	
	民族語言與傳播學系	原住民族發展學程	17	熱門學程 4
		傳播學程	12	熱門學程 7
理工學院	理工學院	基礎科學學程	1	
	生命科學系	細胞生物學程	1	
	物理學系 奈米與光電科學組	奈米與光電物理學程	1	

學院別	學程系別	學程名稱	人數	備註(熱門學程)
	資訊工程學系	網路與系統學程	1	
管理學院	管理學院	管理學院基礎學程	60	熱門學程 1
	企業管理學系	行銷與電子商務學程	6	熱門學程 10
		組織與人力資源管理學程	2	
	財務金融學系	行為財務學程	1	
		財務工程學程	1	
		財務分析與景氣預測	14	熱門學程 6
		財務金融學系核心學程	7	熱門學程 9
	國際企業學系	服務管理學程	1	
		國際服務管理學程	4	
		國際商務學程	12	熱門學程 7
	會計學系	會計學系核心學程	20	熱門學程 3
	觀光暨休閒遊憩學系	觀光產業與發展學程	2	
藝術學院	藝術創意產業學系	民族藝術創意學程	1	
	藝術與設計學系	藝術創作學程	1	
合計			278(副修比例為 27.6%)	

表 4、100 學年度畢業生第二主修人數一覽表(預估)(資料來源日期:101 年 5 月 8 日)

備註：採學程化課規畢業之學生人數為 1,007 人(預估)

學院別	第二主修系別	學生所屬系別	人數
人文社會科學學院	華文文學系(1)	材料科學學系	1
	英美語文學系(1)	華文文學系	1
	經濟學系(1)	歷史學系	1
	歷史學系(1)	華文文學系	1
	諮商與臨床心理學系(3)	企業管理學系	1
		歷史學系	1
		民族發展與社會工作學系	1
原住民族學院	民族語言與傳播學系(1)	諮商與臨床心理學系	1
	民族發展與社會工作學系(2)	民族語言與傳播學系	1
		族群關係與文化學系	1
理工學院	生命科學系(1)	諮商與臨床心理學系	1
管理學院	企業管理學系(1)	華文文學系	1
	財務金融學系(10)	企業管理學系	3
		會計學系	1
		經濟學系	3
		資訊工程學系	1
		歷史系	2
	會計學系(7)	企業管理學系	1
		財務金融學系	2
		國際企業學系	3
		諮商與臨床心理學系	1
合計			29(第二主修比例為 2.9%)

表 5、新制學程實施前後每學年畢業生選修副修學程或第二主修學程之人次比較

學年度/畢業生人數		課規類別	副修 (或輔系)人數	選修第二主修 (或雙主修)人數
實施前	95 學年度/905 人	舊制	17(1.%)	13(1.4%)
實施後	96 學年度/849 人	舊制	12(1.4%)	19(2.2%)
	97 學年度/850 人	舊制	11(1.3%)	13(1.5%)
	98 學年度/942 人	舊制	14(2.8%)	13(2.6%)
		新制(學程制)	95(21.4%)	27(6.1%)
	99 學年度/ 788 人	新制(學程制)	220(27.9%)	29(3.7%)
	100 學年度/ 1,007 人 (預估)	新制(學程制)	278(27.6%)(預估)	29(2.9%)(預估)

表 6、※98 至 100 學年度各學院規劃之跨領域學程選修人次一覽表(資料來源日期:101 年 05 月 14 日)

開設單位	學程名稱	學程總學分數	98 學年度修課人次	99 學年度修課人次	100-1 學期修課人次	100-2 學期修課人次	95-96 級畢業生學程取得人數	備註
人文社會科學學院	臺灣文史藝術學程	24	819	925	694	290	13	
	文化创意產業學程	24	1,026	947	459	488	12	
	英美文學與文化學	24	401	477	132	197	0	全英語授課
理工學院	奈米科技學程	21	338	446	263	132	0	
	數位生活科技學程	21	11	-	-	-	0	全英語授課
	生物資訊學程	21	1,949	1,773	970	560	0	
管理學院	科技創業與管理學	21	765	551	644	-	0	
	國際經營管理學程	21	245	191	61	123	0	全英語授課
	國際財務管理學程	21	197	166	37	81	0	全英語授課
藝術學院	南島藝術學程	21	39	49	-	-	0	
	數位影音學程	24	-	199	124	81	0	
	表演藝術產業學程	21	-	-	27	71	0	100 學年度新增
	藝術創作學程	21	-	-	-	-	0	99 學年度新增/ 全英語授課
	民族藝術創意學程	21	218	*	*	*	6	99 學年度改為藝術 創意產業學系 專業選修課程
	雕塑美學學程	21	48	*	*	*	0	99 學年度取消
花師教育學院	國小教學專業學程	26	721	1,165	747	768	0	
	領導潛能開發學程	2	142	157	*	*	0	100 學年度取消
	教育與多元發展英文學程	21	45	77	42	-	0	全英語授課
	教學科技學程	24	0	-	*	*	0	100 學年度取消
	原住民族教育學程	21	802	290	194	-	0	
環境學院	東台灣生態文化學程	21	94	66	88	302	0	
原住民族學院	原住民文化學程	21	12	-	-	-	0	全英語授課
合計			7,872	7,479	4,482	3,177	31	

備註：「-」表示當學期未開課；「*」不計算學程修課人數